

CRESSONSAcq

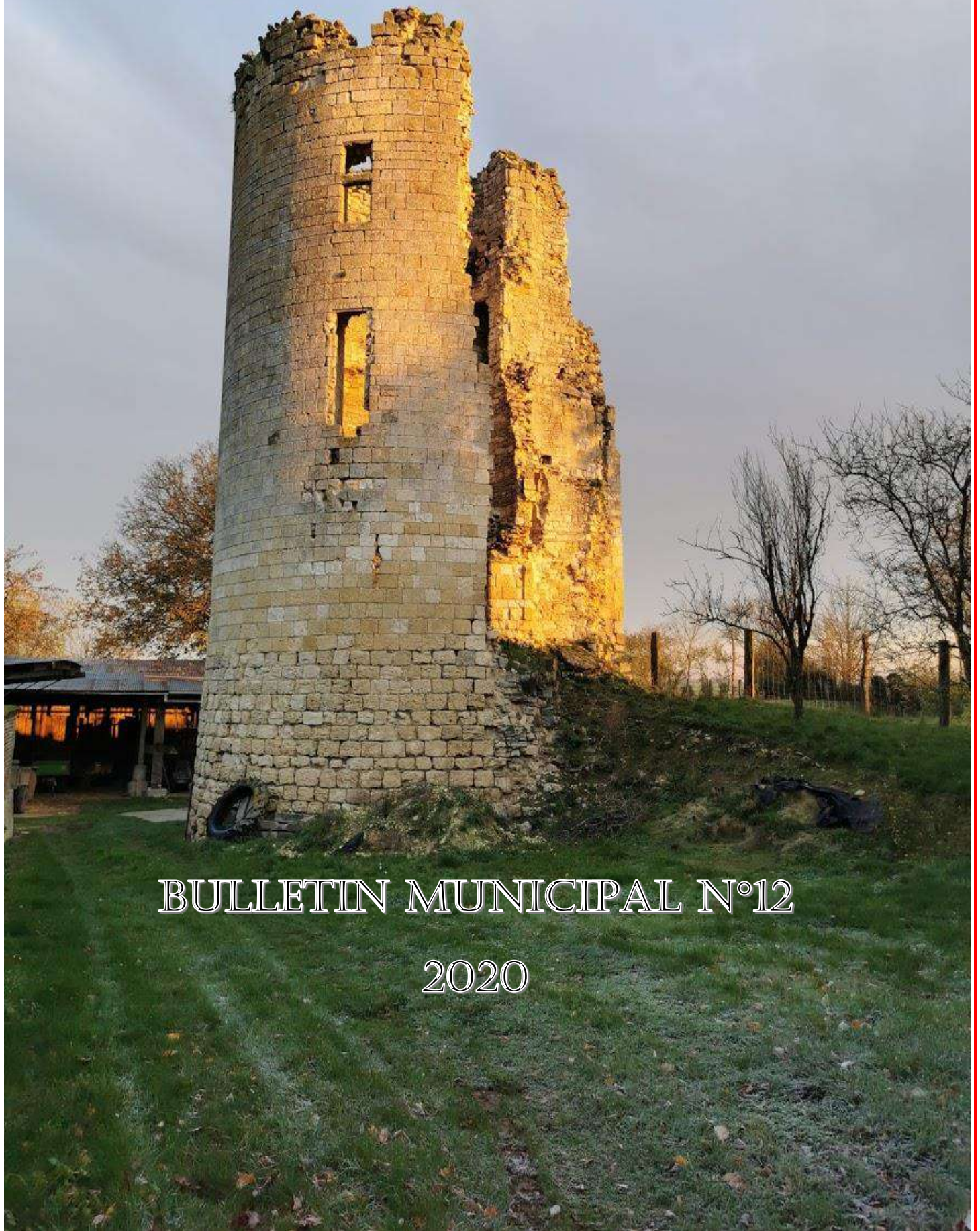

BULLETIN MUNICIPAL N°12

2020

SOMMAIRE

Le Mot du Maire	p. 2
Etat Civil	p.3
Informations pratiques et diverses	p.4
La vie au Village	p.11
La scolarité	p.14
Les tirailleurs	p.17
Quelques vues anciennes aux alentours	p.19
Plans de Cressonsacq..... en 1720 !	p.21

CONTACTER LA MAIRIE DE CRESSONSACQ :

Téléphone : 03-44-51-83-78
@mail : cressonsacq.mairie@orange.fr
Site internet : www.cressonsacq.com

Le secrétariat : Tous les lundis entre 9 h et 10 h
Tous les jeudis entre 17h et 19 h
Rencontre avec M. Le Maire sur RDV

NOUS TENIONS À REMERCIER LES ENTREPRISES

AUBIN
LEDRU
COULON
MOENS EM ELECTRIVITE

LES CISEAUX DE NOEMIE
FAGARD
LABBE
GOSSANT

POUR LEUR PARTICIPATION À L'IMPRESSION DE CE JOURNAL

LE MOT DU MAIRE

Mesdames, Mesdemoiselles et Messieurs

Nous avons le plaisir de vous présenter le bulletin de l'année écoulée. Une année 2020 d'élection municipale et, je veux ici remercier les Cressonsacquois de s'être déplacés pour voter en ces temps de Covid, ainsi que pour la confiance qu'ils mettent en nous avec l'élection de mon conseil.

Cette année de restriction d'assemblées pour cause de pandémie nous a bien perturbé : cérémonie restreinte pour les tirailleurs exécutés au bois d'Eraine, pas de brocante, pas de goûter des aînés, pas de cérémonies dans notre église et pas de vœux en Janvier. A défaut d'honorer à la Mairie les cent ans de notre doyenne Madame Schmit, Marianne et moi nous sommes rendus à domicile pour marquer l'évènement avec un bouquet.

Le PLU est achevé, avec malheureusement des contestations qui nous ont couté douze milles euros en honoraires d'avocats. L'espace devant l'église et le cimetière sont protégés de constructions mais nous n'avons pas réussi à obtenir la priorité d'achat en cas de vente du donjon de l'ancien château. Pour l'anecdote, le plus surprenant est que le conseil municipal officiant en 1891 a refusé la donation de la tour que leur faisait Mme Parmentier....

Du coté des travaux, la toiture et les fenêtres de la salle communale et ses deux studios ont été refaites avec une isolation de première qualité. Le calvaire restauré a enfin été reposé sur son socle au jardin l'Evêque. Une rangée de tilleuls alternant avec des noisetiers a été plantée d'un côté de la cavée du moulin, ainsi que divers végétaux dans le village. Notre budget est encore limité, mais nous nous préparons pour entreprendre de gros travaux comme le toit de l'église, le trottoir grande rue, le goudronnage de la ruelle du cul de sac et les parkings rue des mares. Jean-Pierre Grohé se démène pour que la commune reste bien entretenue, encore une fois je le félicite pour son travail.

Avant d'en terminer, je remercie les conseillers pour leur participation objective lors des réunions, mes adjoints Marianne et Jean-Pierre pour leurs temps passé aux affaires sociales et communales, Delphine pour la mise en page de ce bulletin, notre dévouée et compétente secrétaire de Mairie Francine, ainsi que le « gré du sacq » organisateur de nos manifestations.

Je vous souhaite une bonne année 2021.

Hubert DOISY

ETAT CIVIL

Nous comptons 451 habitants à CRESSONSACQ, selon notre dernier recensement de 2012.

	2017	2018	2019	2020
NAISSANCES	2	2	1	6
RECONNAISSANCES			1	
MARIAGES / PACS	1	1	4	2
DECES	3	1	1	4



Ils se sont unis à Cressonsacq en 2020 :

BAUDRY Marie et MAIZIERES Justin le 26/09/2020

PANET Annabelle et LAROBÉ Aymeric le 19/12/2020

Ils nous ont quittés en 2020 :

MITON Patricia 31/03/2020

GIRARDIN Jean-Jacques 17/05/2020

DOISY Ginette 30/10/2020

VAN BOEYEN JAN 30/10/2020

BOITREL Edgard 24/12/2020

SCHMIT Hannelore 27/12/2020



Ils sont nés en 2020,

BOUTILLON Lisa le 15/01/2020

DOISY Léonnie le 24/02/2020

GERARD Théo le 28/11/2020

Nous avons eu la joie d'accueillir 3 autres naissances dans le village, mais les parents souhaitent garder leur merveille secrète !



INFOS PRATIQUES

Les Numéros utiles

Gendarmerie	17
Gendarmerie de La Neuville Roy	03 44 51 58 17
Gendarmerie Estrées Saint Denis	03 44 91 62 17
Brigade de Saint Just en Chaussée	03 44 19 45 17
Brigade de proximité de Catenoy	03 44 77 34 17
Pompiers	18
SAMU	15
Drs VALAT et LEFRANC à La Neuville Roy	03 44 51 73 81
Dr LEBOIS à La Neuville Roy	03 44 51 73 02
Infirmières à La Neuville Roy	03 44 78 90 83
Pharmacie de La Neuville Roy	03 44 51 73 05
Pour connaître la Pharmacie de Garde	3237

Maison médicale ALMAGUIL

364 rue Pennellier, 60190 LA NEUVILLE ROY
03-44-51-73-02

Des consultations sont désormais assurées dans l'établissement, les mardis et vendredis, par 2 chirurgiens orthopédistes (docteurs CHAHIN et SANGUINA) et 2 chirurgiens viscéraux (docteurs MEDVEDI et QUATRAMIZ) Prise de rendez-vous au 03 44 77 35 09 en précisant bien que la consultation doit avoir lieu à la maison de santé Almaguil de La Neuville Roy.

Une consultation d'addictologie est désormais ouverte. Elle se situe au cabinet de Rémy au 41 rue du tour de Ville à REMY. La prise de RDV s'effectue au 03.44.86.00.20.

Madame Sandra MORINEAU, Diététicienne, nutritionniste
Mesdames Nadège LOBIT et Karine POULET, Infirmières
Monsieur Antoine GORELKINE, pédicure podologue
Docteur Laure DECOUDU, médecin généraliste
Madame Claude LAPLANCHE MORIN, psychologue clinicienne
Madame Sonia BERRECHID, sagefemme
Madame Christel FRACHON, kinésiologue
Monsieur Erwan THEMOIN, kinésithérapeute, ostéopathe

Horaires d'ouverture du secrétariat :

Du lundi au vendredi : de 8H00 à 12H30 et de 14H00 à 19H30
Le Samedi de 9H00 à 12H00

Horaires de l'Agence Postale Communale à LA NEUVILLE ROY,

7 rue de Paris, dans les locaux de la mairie

	Matin	Après-midi
Lundi		17H00 – 18H45
Mardi	9H00 – 12H00	
Mercredi		16H00 – 18H30
Jeudi	9H00 – 12H00	
Vendredi		14H00 – 17H00
Samedi	8H30 – 10H00	

Horaires de La déchetterie :

Lieu dit « La sucrerie », 03-44-78-71-44

	De Novembre à Février	De Mars à Octobre
Lundi	14H00 – 17H00	14H00 – 18H00
Mercredi	14H00 – 17H00	14H00 – 18H00
Vendredi et Samedi	9H00 – 12H00 14H00 – 17H00	9H00 – 12H00 14H00 – 18H00



Un Arc en Ciel dans notre campagne

Informations paroissiales

La Paroisse St Martin du Plateau Picard est un vaste territoire de 28 villages qui s'étend du nord au sud de Royaucourt à Bailleul-le-soc, et d'ouest en est de Sains-Morainvillers à Courcelles-Epayelles au nord et de Pronleroy à Moyenneville au sud. Elle est administrée par le curé d'Estrées St Denis, le Père Philippe Montier, et est desservie par le Père Nicodème Alassani, résidant au presbytère de Tricot.

Pour une demande de sacrement (baptême, mariage) ou autre demande personnelle, vous êtes priés de vous adresser au presbytère de Tricot, 2 Rue de l'église ou téléphoner au 03 44 51 30 51, en laissant éventuellement votre message et vos coordonnées.

Il est aussi possible de joindre le Père Nicodème par email : perenicodeme@gmail.com

Vous pouvez également appeler le secrétariat au 06 89 94 64 81 ou passer à la Maison paroissiale de La Neuville Roy le samedi matin de 10h à 12h (tel 09 75 30 68 25)

En ce qui concerne :

- une demande d'obsèques : Merci d'appeler en premier les Pompes Funèbres qui se chargeront de faire le lien avec la paroisse

- un projet de sacrement de mariage : vous devez en faire la demande au minimum une année à l'avance, et ne pas réserver une salle des fêtes avant la concertation avec la paroisse pour fixer une date. La préparation au mariage religieux s'étend sur plusieurs mois.

- une demande de baptême : -pour un enfant de moins de 3 ans, la demande doit être faite au moins 3 mois à l'avance. Les baptêmes sont célébrés soit le samedi soir à 17h15 avant la messe, soit le dimanche après la messe, à 12h.

-pour un enfant plus grand entre 3 et 6 ans, il y a des modalités particulières selon le cas pour la préparation au baptême qui doit donc être demandé plusieurs mois à l'avance.

- pour un enfant en âge de scolarité, la préparation se fait sur deux années avec une inscription au catéchisme.

-pour un adulte, il n'y a pas de limite d'âge mais il faut un temps de préparation de deux années

- une intention de messe : l'offrande qui vous sera demandée est de 18 € pour contribuer à compléter les indemnités versées aux prêtres par le diocèse.

Vous trouverez un calendrier des messes affiché à la porte de votre église et des informations paroissiales sur notre site : <https://www.paroisseplateaupicard.fr> ainsi que sur la Page Facebook de la paroisse : <https://www.facebook.com/paroisse.du.plateau.picard/>

Ces informations sont données sous réserve du contexte sanitaire



Secours Catholique secteur du Plateau Picard

Grâce à la mise à disposition de l'Espace Duquesnel par la Mairie de Maignelay-Montigny, notre équipe assure depuis plusieurs années un « accueil » le 3ème vendredi du mois de 14h à 16h.

Cette rencontre est ouverte à toute personne souhaitant passer un moment convivial. Il est essentiel pour les situations adressées par les travailleurs sociaux, en général de la MDS (maison départementale de la solidarité), de proposer, en complément d'une aide financière, un accompagnement fraternel. Derrière chaque situation précaire, se dessinent l'inquiétude du lendemain, l'isolement, voire la dépression, la maladie.

Comme chacun peut le comprendre, cette année, nous avons interrompu les « accueils » repris seulement en septembre et octobre. Nous n'avons pas pour autant, abandonné les demandes d'aide. Nous avons créé une chaîne téléphonique pour prendre des nouvelles des personnes connues, et continuons de traiter par téléphone, mails, et courrier avec notre délégation, les aides financières (factures d'électricité, gaz, eau...) ainsi que les bons alimentaires.

Avec regret, nous n'avons pas proposé, comme les autres années notre « vente-partage » moment fort de notre action qui permet, non seulement de récolter des dons, mais surtout, de partager avec tous ceux qui nous rencontrent, des objets « fait main » un gâteau fraternel, échanges sur nos actions...

Autant dire que nous avons hâte de retrouver en présentiel nos partenaires, nos accueillis, nos bienfaiteurs.

Si vous êtes sensibles au service de l'autre n'hésitez pas à nous contacter. Nous avons besoin de réinventer nos moyens d'agir pour répondre à toutes les situations et apporter un peu de soutien, de reconnaissance, de chaleur, pour redonner confiance en un avenir meilleur.

Contact : Annette Le Roy tel : 06 71 14 54 46

Odile Naudi tel : 06 83 56 60 36



ENSEMBLE ON VA PLUS LOIN!

Les
sapeurs-pompiers
d'Estrées
Saint Denis
recrutent



VOLONTAIRES SAPEURS POMPIERS

FEMMES/HOMMES, DÉS 16 ANS

**N'HÉSITEZ PLUS,
CONTACTEZ-NOUS**

cedric.mermoux@sdis60.fr

stephane.friedel@sdis60.fr

03.44.36.73.65

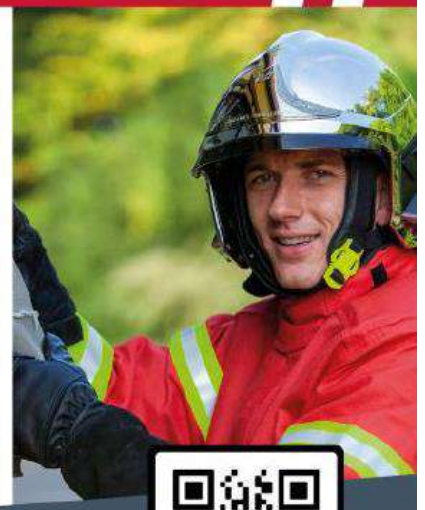

SCAN ME



www.sdis60.fr

L'ADIL de l'Oise, une bonne adresse pour s'informer sur le logement

L'ADIL est l'Association Départementale d'Information sur le Logement. Ses adhérents sont le Conseil Départemental de l'Oise, le Ministère du logement, la CAF, la MSA, Action Logement, le Conseil Régional, certains bailleurs sociaux, les principales fédérations du bâtiment et de l'immobilier, certains établissements prêteurs, les associations de consommateurs et d'usagers, certaines communes et intercommunalités....

C'est la contribution des adhérents de l'ADIL qui lui permet de mener sa mission d'information et de délivrer chaque année environ 10000 consultations neutres, objectives et gratuites relatives au logement et à l'énergie.

Ces consultations portent sur :

- Les relations propriétaire-locataire
- L'accèsion à la propriété, avec la possibilité de réalisation de simulations financières
- Le droit de la copropriété
- Le droit de la construction : garanties et assurances
- Le droit de la famille en lien avec le logement
- La prévention des impayés et des expulsions
- La fiscalité immobilière avec possibilité de simulations d'imposition des revenus locatifs (revenus fonciers, conventionnement...)
- L'amélioration de l'habitat
- La recherche d'un logement et les dispositifs d'aide à l'accès au logement
- Le conseil info énergie (choix des travaux, normes à respecter, aides financières et fiscales, éco-gestes...)

Un conseil opérationnel : l'ADIL n'effectue pas de démarche à la place de ses consultants mais elle les oriente vers les professionnels ou les services compétents. Elle propose sur son site internet des courriers type et peut rédiger au cas par cas des brouillons de courrier qui sont la traduction écrite du conseil délivré verbalement.

L'ADIL est également engagée dans la lutte contre l'habitat indigne via le numéro de téléphone unique : 0 806 706 806

L'ADIL tient des permanences info logement et info énergie dans tout le département de l'Oise : www.adil60.org



S.P.A. D'ESSUILET ET DE L'OISE



al : Rue de la Ferme d'Essuilet,
Refuge d'Essuilet,
60510 ESSUILES

Tél : 03 44 48 02 50, Fax : 03 44 45 80 79

Site Internet : <http://spa-essuilet-oise.sitego.fr>

Nous avons signé une convention avec la "fourrière" d'Essuiles à la suite d'un incident grave survenu sur la commune.

Aussi, n'hésitez pas à nous contacter si vous rencontrez un animal dangereux, ou simplement en vagabondage, nous prendrons alors l'attache de la SPA d'Essuilet pour qu'ils puissent intervenir rapidement.

Nous en profitons pour vous indiquer qu'il ne faut pas contacter la SPA de Compiègne, qui n'est pas compétente et refusera toute intervention.

Seule celle d'Essuilet pourra intervenir sur la commune.

Les Activités d'Entrées en Fourrières
pour l'ensemble des Communes Conventionnées :

pour 2018 de **158** Chiens, de **232** Chats et de **22** NAC (Nouveaux Animaux de Compagnie)

pour 2019 de **203** Chiens, de **489** Chats et de **51** NAC

Que faire si je trouve un animal errant

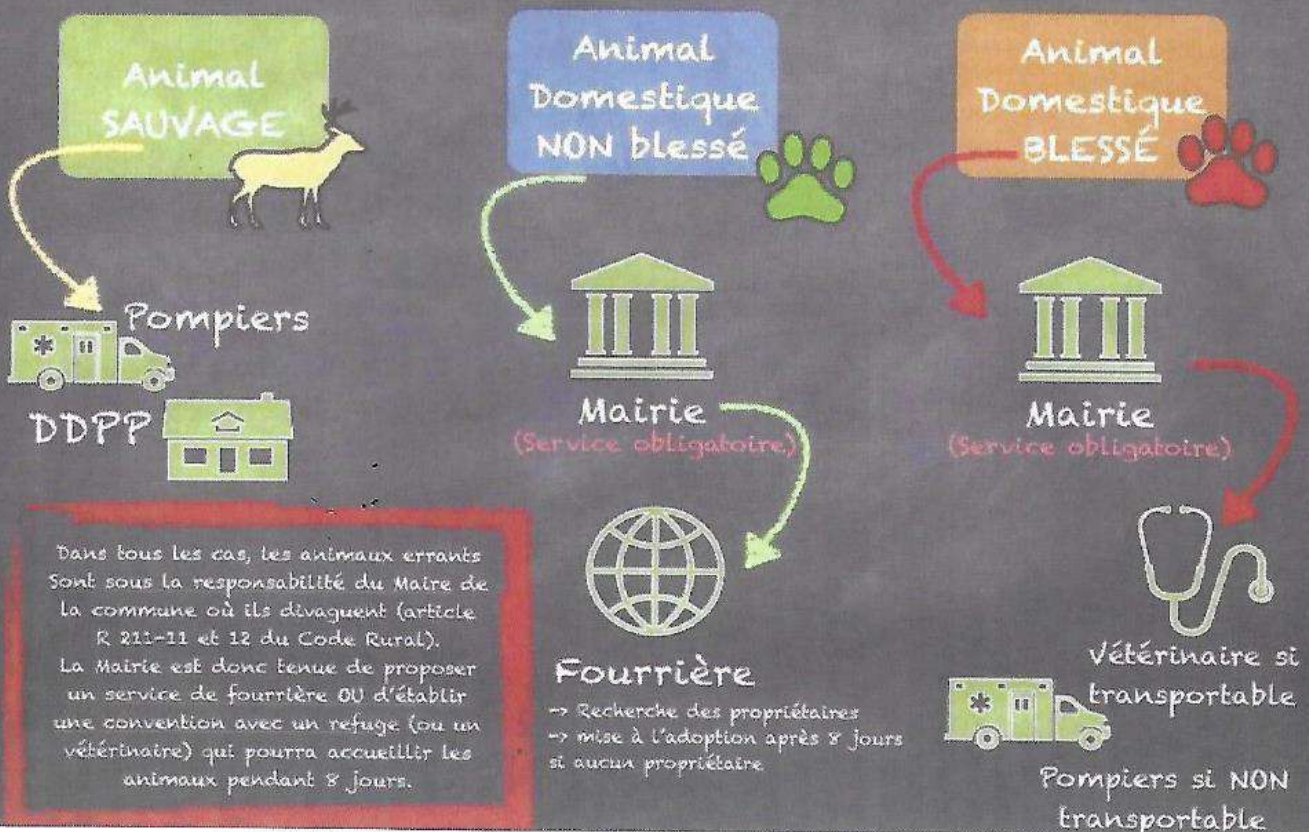

GYMNASTIQUE DOUCE

Malgré une année 2020 teintée d'arrêt de pratique sportive, nous sommes un groupe de 7 à 8 personnes, de niveaux différents, mais tous motivés !

A l'aide de cours projetés sur grand écran, nous réveillons nos muscles en douceur.

RDV les mercredis de 18h à 19h à la salle communale, 21 bis rue verte.

Bonne Année à tous.

ASSOCIATION DE CHASSE DE CRESSONSACQ

L'association, présidée par Michel LAMARRE, compte une trentaine de chasseurs qui pratiquent leur passion dans les plaines et bois de Cressonsacq de mi-Septembre à fin Février. L'Association est affiliée à La Fédération des Chasseurs de l'Oise.

Cette année n'a pas pu se voir réaliser les traditionnels Méchoui et soirée Beaujolais. Mais nous pourrons à nouveau vous proposer de se retrouver dès que cela sera possible !

Le Président, Michel LAMARRE

FRELONS ASIATIQUES

Notre producteur de Miel de Cressonsacq, Michel LAMARRE, nous met en garde çà nouveau sur les frelons asiatiques.

Le redoutable frelon asiatique a fait son apparition en France voici quelques années. Pour limiter sa propagation, il est important que les particuliers disposent des pièges à son intention dans leur jardin.



- 100 ml de bière blonde
- 100 ml de vin blanc (à ne pas oublier, car le vin blanc repousse les abeilles)
- 100 ml de sirop de cassis
- Mélanger ces trois liquides.
- Percez des trous de la taille du corps d'un frelon (1 cm de diamètre) dans le haut de la bouteille comme sur la photo.
- Suspendez ces pièges dans un arbre ou mettez-les au milieu d'un pot de fleurs.

NOËL DE NOS AÎNÉS

Le Conseil Municipal n'a pas oublié nos Aînés de la commune. Toutefois, le traditionnel goûter de Noël et la projection d'un film n'a pas pu avoir lieu.

Nous avons eu la joie de leur apporter un colis de Noël aux saveurs variées et aux produits confectionnés pour la majeure partie dans les hauts de France.



Nous souhaitons à toutes et tous une très bonne année 2021.

L'ASSOCIATION AU GRE DU SACQ EN 2020

Chers Cressonsacquois et Cressonsacquoises,

Ce mois de décembre va clôturer une année 2020 particulière et plutôt terne.

Que résumer de notre association en 2020 ? Peu de choses malheureusement. Le COVID et les conditions sanitaires qui ont suivi ont eu raison de nos événements, en particulier de notre brocante qui nous rassemble chaque année. Nous tenons toutefois à remercier une nouvelle fois la chaleureuse participation à la collecte de dons destinés aux sinistrés de la tempête Alex: vous avez été si nombreux, associés aux habitants des villages voisins, contactés via les enfants dans les écoles, à donner nourriture, vêtements, accessoires de cuisine, linge de maison, jouets,.... Ce ne sont pas moins de 120 cartons qui ont été expédiés grâce à vous tous.

Gageons que 2021 nous offrira de meilleurs moments, et que le gré du Sacq pourra planifier de nouveaux événements et nous faire partager des moments agréables.

En attendant, nous vous souhaitons à tous de très belles fêtes de fin d'année.

L'équipe du gré du Sacq

Le père Noël du Gré du Sacq n'a pas pu passer dans le village, mais il n'en a pas pour autant oublié nos enfants avec des chocolats!



CINEMA RURAL

Nous vous invitons à venir plus nombreux vous rappelant que les places des moins de 18 ans du village sont offertes par l'Association « Le Gré du Sacq » grâce au bénéfice de la brocante.

Un seul film a pu être présenté cette année, mais nous vous attendons nombreux à la réouverture !



CRESSONSACQ
Mardi 4 février | 19h30
Salle Communale

RENDEZ-VOUS CHEZ LES MALAWAS
2019 | 1h 32min
Comédie de James Huth
Avec Christian Clavier, Mickaël Youn et Ramzy Bedia

SYNOPSIS
Pour la spéciale Noël de son émission phare *Rencontre au bout du bout du monde*, Léo Poli emmène non pas un, mais quatre invités exceptionnels. Est-ce vraiment une bonne idée? Nos stars partent à la rencontre des Malawas, une des tribus les plus isolées du monde. Une comédie sur la nature... humaine.

Tarifs
4€ tarif plein
3€ moins de 16 ans / carte de soutien

Plus d'informations
03 44 48 37 30 | contact@cinerural60.com
cinerural60.com rubrique « Films à l'affiche »

LA SCOLARITE

Le Syndicat Intercommunal de Regroupement Scolaire associant quatre communes, (Bailleul-le-Soc, Cressonsacq, Grandvillers-aux-Bois, Rouvillers), intervient au service des quatre communes précitées, pour les questions d'organisation de la scolarité (maternelle, primaire, périscolaire et cantine).

La structure pédagogique :

BAILLEUL. LE SOC :

1 classe élémentaire : CE2 + CM1
Enseignante : Isabelle LEVEQUE
1 classe élémentaire : CM1 +CM2
Directeur Enseignant : Pascal KUNDA

CRESSONSACQ :

1 classe maternelle : Moyenne et Grande Section
Directrice Enseignante : Carole CARLIER
ATSEM : Stéphanie QUIRICONI

ROUVILLERS

1 classe élémentaire : CE1/ CE2
Directeur Enseignant : Jean-Philippe DENEUVILLE
1 classe mixte : CP/CE1
Enseignante Emilie FAUQUET

GRANDVILLERS AUX BOIS :

1 Classe maternelle : Petite et Moyenne Section
Directrice Enseignante : Christelle LECLERC
ATSEM : Florence FAGARD

Le regroupement scolaire bénéficie d'un transport scolaire dans les communes des villages concernés. Ce transport est mis à disposition par le Conseil départemental. Les enfants sont accompagnés par deux accompagnatrices Brigitte LAMARRE et Christelle GIROUX.



Bailleul le soc



Rouvillers



Cressonsacq



Grandvillers aux bois



S.I.R.S

(Syndicat Intercommunal de Regroupement Scolaire)

(Bailleul le Soc, Cressonsacq, Grandvillers aux Bois, Rouvillers)

1 rue du Calvaire 60190 Grandvillers aux Bois

<http://www.rpi-bcgr.net/sirs/> tel : 03 44 41 07 27

Le Syndicat Intercommunal de Regroupement Scolaire associant quatre communes, (Bailleul-le-Soc, Cressonsacq, Grandvillers-aux-Bois, Rouvillers), intervient au service des quatre communes précitées, pour les questions d'organisation de la scolarité (maternelle, primaire, périscolaire et cantine).

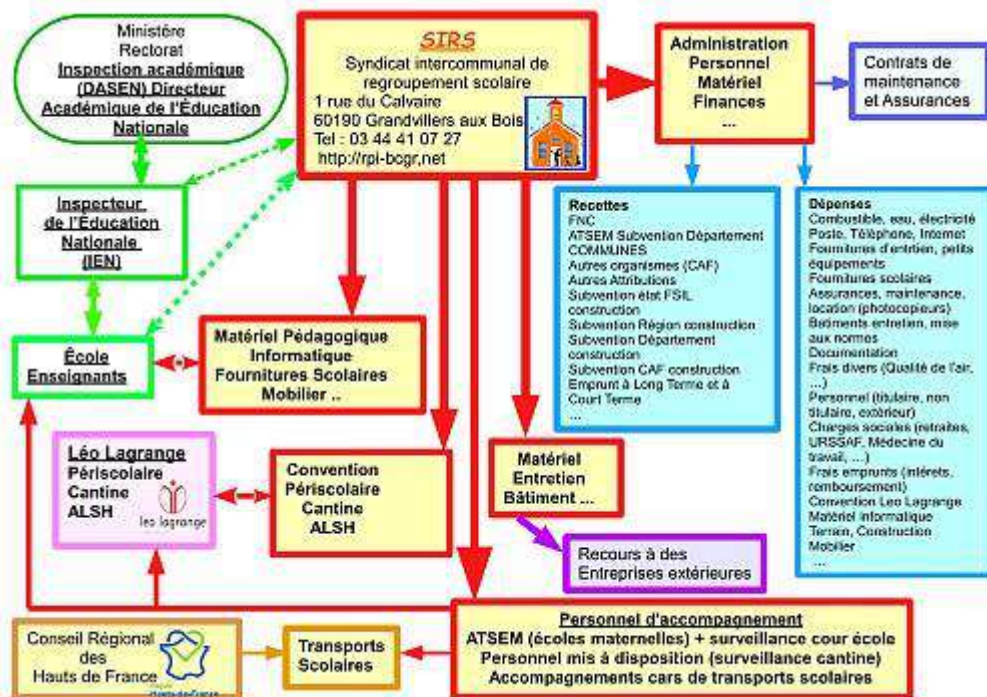

Entreprise de plâtrerie Coulon

Plâtre - plaques de plâtre - isolation - aménagement de combles

Coulon Frédéric

Chef d'entreprise

235, rue de la république
60880 - Jaux

03 44 83 50 96 ou 06 86 90 77 23

coulon-frederic@orange.fr



CHAUFFAGE CENTRAL
ENTRETIEN - DEPANNAGE
PLOMBERIE - SANITAIRE
SALLE DE BAINS - TOUT A L'EGOUT

Ets AUBIN

28 rue d'Enfer - 60130 LIEUVILLERS

Tél. : 03.44.51.83.37



SARL LABBE

147 Chemin de la Sucrierie
60190 La Neuville Roy

03 44 51 25 19

contact.labbe@orange.fr

PLOMBERIE - SANITAIRE CHAUFFAGE



SARL LEDRU

83, Avenue de Flandre
60190 ESTRÉES ST DENIS

ledru-sarl@wanadoo.fr

03.44.41.31.84



SAS FAGARD Stéphane Couverture

Couverture - Zinguerie - Isolation
Entretien de Toiture - Charpente

06 23 80 72 11 / 03 44 38 09 23

stephane.fagard@sfr.fr

36 rue d'Amiens - 60190 MONTMARTIN

EM ÉLECTRICITÉ

ÉLECTRICITÉ GÉNÉRALE & COURANT FAIBLE
Particuliers & Entreprises
Eric Moens

Installation & Dépannage
Mise en conformité
Câblage Réseau tél / info
Automatismes

Tél/Fax : 03 44 41 42 43 - Portable : 06 77 50 14 60

Mail : eric.moens@wanadoo.fr

Site : www.em-electricite-nise.fr



Les ciseaux de Noemie

Coiffures et techniques à domicile

Appelez vite !

07.67.09.15.41



Couverture Neuve Et Toute Rénovation

Réalisation de toute couverture Neuve ou Rénovation.
Arrière Leds gale et malsortis.
Zinguerie
Rénovation et pose de Charpente.
Traitement de charpente et de couverture.
Petite Maçonnerie (Cofec, mur...)
Dépose et pose de plâtre.
Pose d'isolant et de placo.
Peinture intérieur et extérieur.

06.34.61.45.39



LES TIRAILLEURS SENEGALAIS

Cette année, nous n'avons pas pu organiser la traditionnelle cérémonie annuelle en hommage aux tirailleurs Sénégalais. En juin dernier, une cérémonie en petit comité a eu lieu.



Vous trouverez également ci-joint un article trouvé sur M. ERMINY, tirailleur Sénégalais

Etienne ERMINY (1909-1940)



Étienne Erminy est né le 15 décembre 1909 à Quillan (Aude) dans la boulangerie familiale d'Ernest et de Justine Erminy.

Saint-Cyrien de la promotion Mangin (1929-1931), il est affecté au 24^e Régiment de Tirailleurs Sénégalais en garnison à Perpignan (Pyrénées-Orientales) où il reste trois ans.

Il connaît différentes affectations en France et en Afrique où il demande à servir. Il est en poste à Douala (Cameroun). Aux premiers mois de 1940, il rejoint la France où, en mai, il est envoyé sur le front dans la région de Compiègne où il a une conduite héroïque à la tête de sa compagnie du 24^{ème} Régiment de Tirailleurs sénégalais. Le 10 juin 1940 en fin d'après-midi, ce groupe de soldats et d'officiers des 16^e et 24^e Régiments de Tirailleurs sénégalais se rend aux Allemands. Le 11 juin, ces derniers – un détachement du régiment Grossdeutschland – séparent les officiers et les soldats métropolitains, et les soldats d'origine coloniale. La vie de ces derniers étant menacée, le commandant Bouquet tente de les protéger. Il déclare que les tirailleurs se sont rendus sur son ordre, qu'ils ont combattu loyalement et il exige qu'ils soient traités en soldats. Le capitaine Speckel prend ensuite la parole en allemand pour dire sa fierté d'avoir commandé des soldats tels que les Sénégalais. En représailles, les Allemands conduisent à l'écart le lieutenant Étienne Erminy et sept autres officiers puis les abattent d'une balle dans la nuque à la lisière nord du bois d'Eraine, sur la commune de Cressonsacq. Les corps sont jetés dans une fosse commune creusée par deux soldats noirs qui sont ensuite abattus.

Son corps a été rapatrié en 1957 à Quillan. Il a été décoré de la Croix de guerre avec palmes, deux citations à l'ordre de l'Armée, et nommé Chevalier de la Légion d'honneur à titre posthume.



**Quelques vues d'origine de lieudits du village et des communes proches,
issues du livre « Trésor du terroir ».**

Cernoy : L'étymologie est proche des mots en « essart » car le cernage était une technique de défrichement par laquelle on enlevait un cercle d'écorce au pied du fût pour provoquer le dépérissement de l'arbre et faciliter l'essartage. Peut-être aussi désigne-t-on par Cernoy des clairières défrichées et encloses pour protéger les terres.

Bailleul aurait un sens voisin, « baille » en indo –européen désigne un bâton, un pieu, une palissade et ainsi un lieu protégé, sinon fortifié.

Noroy : c'est ici le noyer qui apparaît en toponymie, comme le prunus pour Pronleroy.

Pour **Trois Etots**, on sait qu'une coupe à « blanc-étoc » était une coupe rase. Les estocs semblent correspondre à des clairières.

On voit dans la structure d'Eraine avec sa rue très large, sa création dans une des forêts de Cressonsacq (Calloselis). L'origine de sols sableux justifierait son nom, dans le même sens que les arènes romaines.

Moyenneville se nommait « Arnel », « Nesle » a le sens de terres nouvelles, « Are » ayant seulement un sens locatif (le lieu de).

Routis est un lieudit sur le terroir de Pronleroy à la sortie de Cressonsacq, il a le même sens que « essart » ou « artigue ».

Lieudit **Le Charme** : nous penserions à l'arbre, une autre source indique une terre inculte, éventuellement un pacage.

Lieudit : « **Le Champ dolant** », il est dit par tradition être le lieu d'une bataille contre les Normands, d'autres linguistes y voient un lieu de sépultures ou encore un site d'abattoir.

« **Tartres** » viendrait de tour, de borne marquant la limite, quantité de bosses, buttes ou collines sont nommées tertre, tarte ou terrier (les grands erriers, situé à côté de Routis).

La Couturelle : ce mot qui vient de culture est en général un grand champ issu de la manse seigneuriale (une manse est à l'origine une tenure correspondant à une surface agricole suffisamment importante pour nourrir une famille). La couture mise en culture par le seigneur s'opposait jadis aux tenures cultivées par les paysans (la tenure est le mode de concession d'une terre en vertu duquel une personne n'en possède que la jouissance, à titre précaire).

« Quinze mines » et « petit Muid » : la mine est une mesure d'un volume pouvant semer une trentaine d'ares, le muid, du latin modus pour mesure, correspondait à environ 200 litres.

Caucremont : l'étymologie semble être rattachée à des moulins, « coque » désignant une coquille et aussi une auge de moulin.

Avec ce petit condensé, on admet que les noms en disent long sur les lieux et sur ceux qui les ont nommés suivant leur culture et leur mode de vie.

Archives départementales de l'Oise

CRESSONSACQ - Plan et carte générale de la terre et seigneurie de Cressonsacq - Vue 1/1



PLANS DE CRESSONSACQ..... en 1720 !

Quelques remarques sur ce plan obtenu des archives nationales concernant le terrier (Cadastre) de la seigneurie de Cressonsacq , 1720.

Les jardins du château sont toujours matérialisés par le cadastre actuel. Un puits existait pour l'espace aromatique et potager (au-dessus du J2), un autre se voit devant la ferme (J4).

La rue neuve était présente mais pas encore la rue du jeu d'arc. J'ai marqué un « M » pour situer la Mairie.

J'ai tracé en foncé la route actuelle faite après la démolition du château et noté l'emplacement du « nouveau cimetière ».

Dans le parc boisé qui allait jusqu'à la garenne (dite sablonnière sur le territoire de LNR) se trouve une clairière pour le « jeu de battoir », ou jeu de paume. Plus près du village, l'emplacement du « jeu de mail » qui s'apparente au golf ou au cricket.

Hubert DOISY

Suite & Montan de laubre Parc . . . 38 $\frac{1}{2}$. . . 3 $\frac{3}{4}$. . . 51 $\frac{1}{2}$

N ^o 5.	L'Église & Courtoise	Contien Dix huit Vagées	18
6.	Le Parc consistant en maisons Cours & jardin Contien		50 $\frac{1}{4}$
7.	Picé de Terre dépendant du Parc Atenant le Parc Contien		11 $\frac{1}{4}$
8.	Picé de Vigne dépendant du Parc Atenant la Picé de Terre & desus le Contien		34 $\frac{1}{4}$
Cote A			
9.	Place de la Cour du Chateau Contien		16

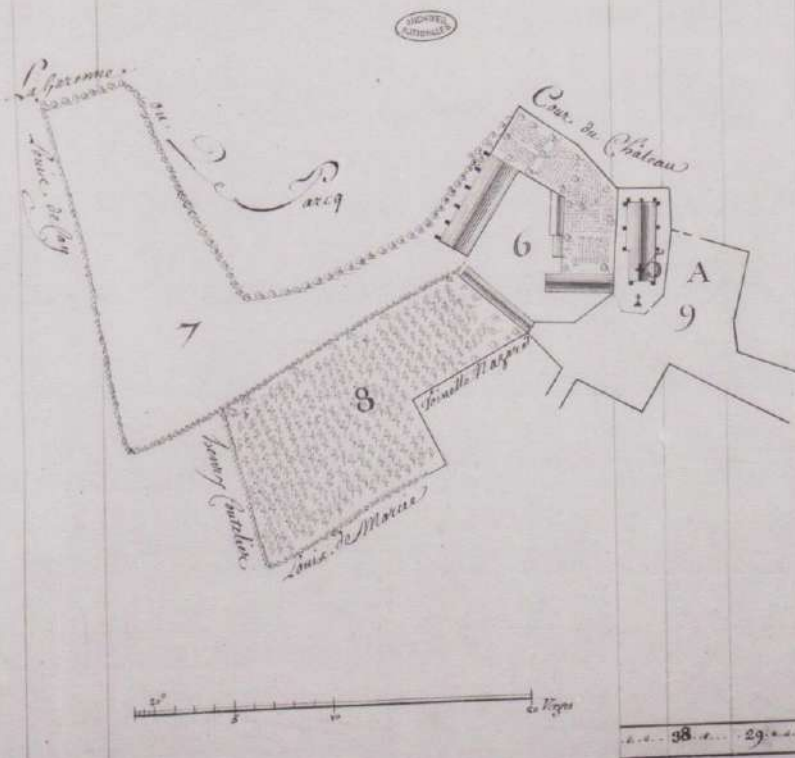

Registre

Des Délibérations

Du Conseil Municipal de la Commune

DE

Pressonzacq

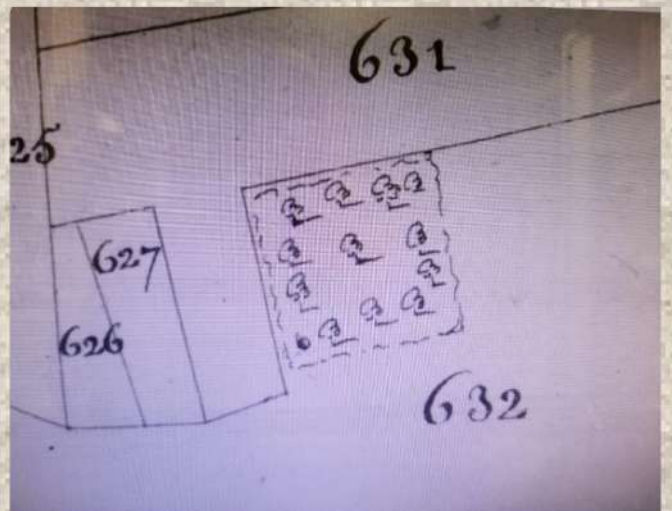
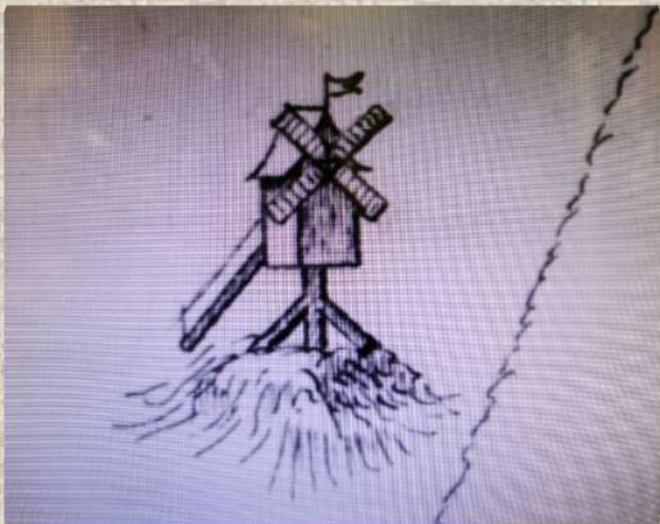

_ Pour les chasseurs, le célèbre "rond de tarte" dans le bois de Cressonsacq qui en fait est un carré de 40 mètres de côté, délimité par des fossés importants et souvent remplis d'eau. Sur le plan de 1710, il se trouve encore en plaine, l'abandon de la culture et le reboisement s'étant fait vers 1850.

_ Un croquis du moulin de Cressonsacq dessiné sur le cadastre de 1710, sur le plan d'ensemble on distingue une maison y attenant.

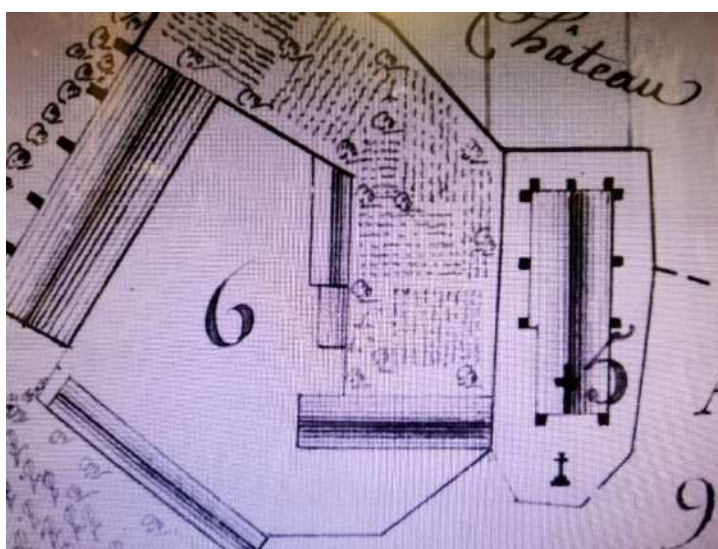
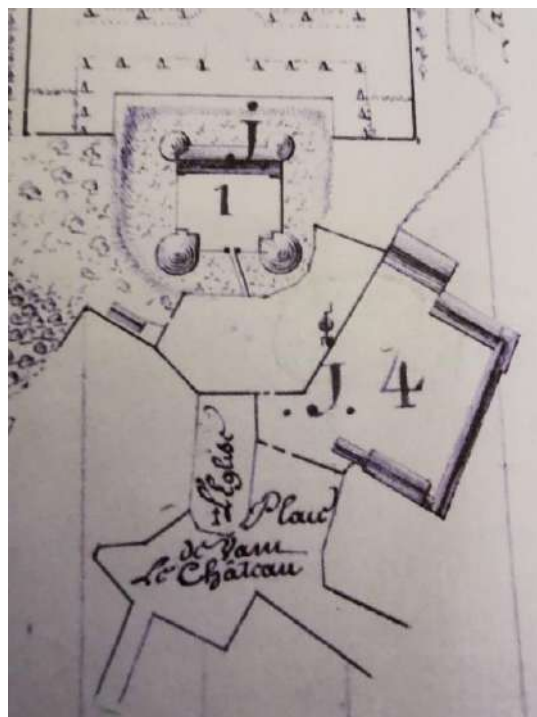



UN GRAND MERCI POUR LES MONTAGES PHOTOS REALISES PAR ANAELLE LECOINTE